



# **DNIT**

DEPARTAMENTO NACIONAL DE INFRAESTRUTURA DE TRANSPORTES



**Sindicato Interestadual dos Servidores Públicos do Inmetro**

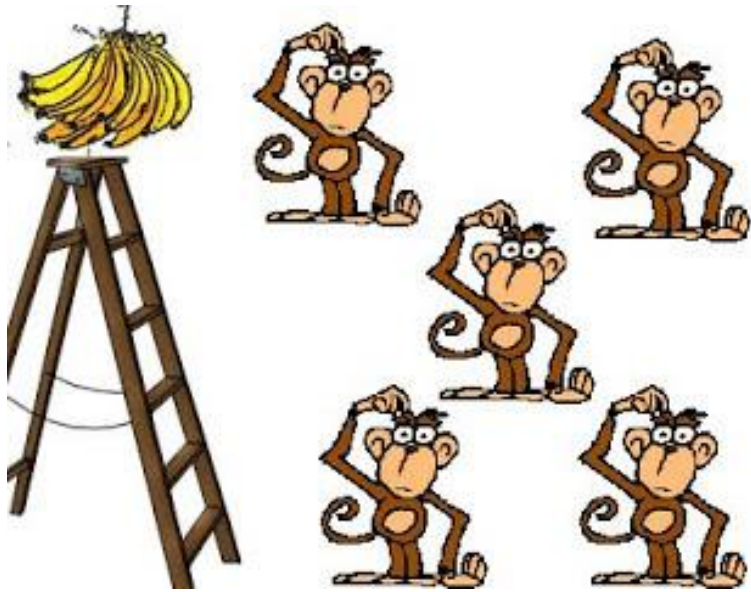

**Como nascem os paradigmas**



# O Lucro Social da Superintendência do DNIT/SP



08/08/2023

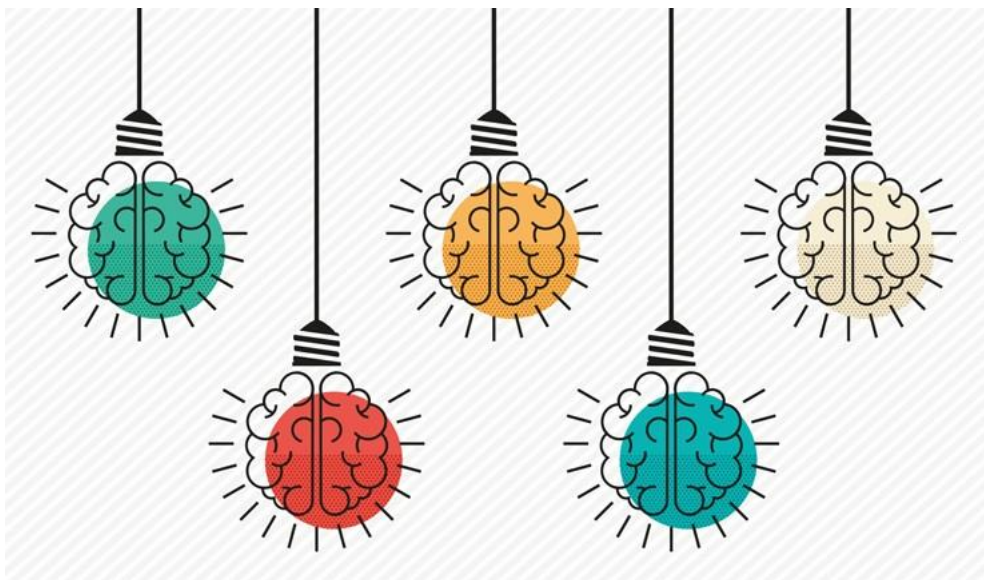

- 
- **“Ferramenta de Gestão, Transparência e Negociação”**



---

**Como o servidor público é visto pela sociedade**





---

É comum ouvir comparações entre a suposta eficiência do setor privado frente ao setor público, porém poucos sabem que o gestor público não goza da mesma autonomia decisória do gestor privado ou que ambos têm fins distintos.

A **primeira diferença** é que o setor público, que não tem fins lucrativos, age movido pela necessidade da sociedade, e o setor privado, cuja principal finalidade é o lucro, age por demanda dos indivíduos.

A **segunda diferença** é que o setor público, constituído de entes estatais, tem a primazia de administrar o uso de bens públicos para fins públicos e o setor privado, formado por agentes econômicos privados, tem a primazia da competição e de administrar bens privados para fins privados.

A **terceira diferença** é que o setor público deve se pautar pelo princípio da equidade, que pressupõe senso de justiça, imparcialidade e respeito à igualdade de direitos, enquanto o setor privado se move, como regra, pelo princípio da eficiência, sem preocupação com aspectos sociais ou de outra natureza que não seja o retorno financeiro ou o lucro.

---

A **quarta** é que o setor público age por comando ou determinação do agente político legitimado pela soberania popular, de acordo com o programa de governo aprovado pelas urnas, enquanto o setor privado só age ou investe por expectativa ou interesse financeiro e, para tanto, precisa ter algum incentivo ou certeza de retorno.

A **quinta** é que todas as decisões do setor público dependem de autorização em lei, enquanto o setor privado não depende de autorização legal para decidir.

O setor público, portanto, só faz o que é autorizado por lei e o setor privado faz tudo que a lei não proíbe..





---

**Lucro Social:  
Pensar fora da caixa**

## Ponto de Vista



Esta foto é real e não foi manipulada com recursos digitais.

## Ponto de Vista



A pedra existe, o barranco existe, as árvores existem, o céu existe e cada elemento está exatamente onde deveria estar.



## Ponto de Vista



A única coisa fora do lugar é o seu ponto de vista!

## Ponto de Vista



Experimente virar a foto de cabeça para baixo.



## Ponto de Vista



Algumas coisas na vida são apenas a forma que você as vê, o seu ponto de vista!

## Transforme a crise em oportunidade

Já diz o ditado “***dificuldade para uns e oportunidade para outros***”. Em tempos de crise muitas vezes perdemos o foco nas coisas que realmente importam, como qualificação, inovação e principalmente resiliência.

Sobreviver em tempos desafiadores é uma oportunidade para as pessoas corrigirem os erros e fortalecerem os alicerces para alcançar ganhos mais sustentáveis.

Para inspirar vocês nesse duro período que estamos vivendo no Brasil selecionei quatro homens que conseguiram driblar as dificuldades e transformaram o mundo com seu trabalho e dedicação. **(Crédito - Cláudio Manso)**

Transforme a crise em oportunidade



*Albert Einstein*

Não pretendemos que as coisas mudem, se sempre fazemos o mesmo.

A crise é a melhor benção que pode ocorrer com as pessoas e países, porque a crise traz progressos.

A criatividade nasce da angústia, como o dia nasce da noite escura.

É na crise que nascem as invenções, os descobrimentos e as grandes estratégias.

Quem supera a crise, supera a si mesmo sem ficar 'superado'.

Quem atribui à crise seus fracassos e penúrias, violenta seu próprio talento e respeita mais os problemas do que as soluções.

A verdadeira crise é a crise da incompetência...

Sem crise não há desafios; sem desafios, a vida é uma rotina, uma lenta agonia.

Sem crise não há mérito.

É na crise que se aflora o melhor de cada um...



Transforme a crise em oportunidade

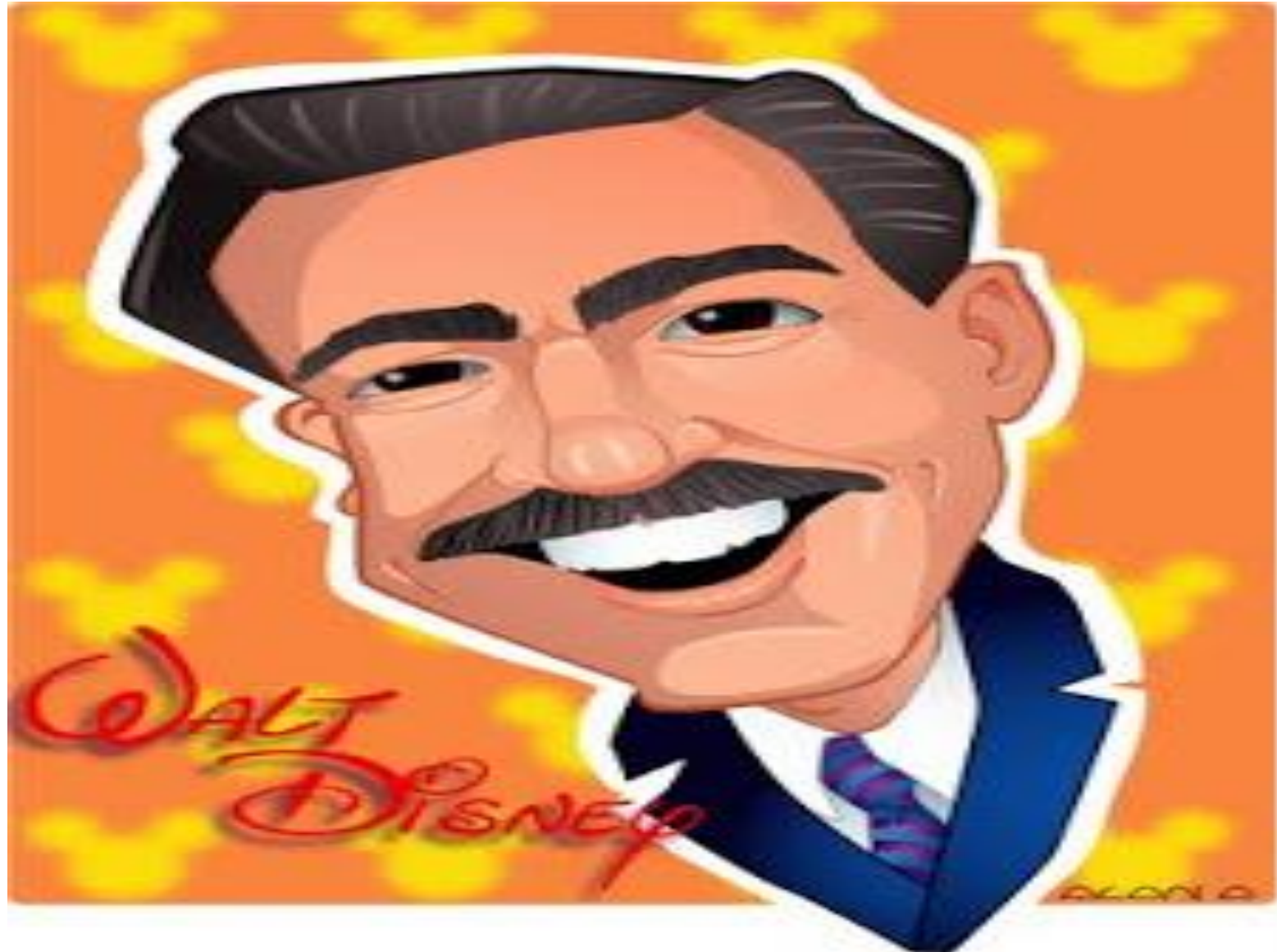



## Walter Elias Disney

Walter Elias Disney nasceu em 1901, em Chicago, nos Estados Unidos e aos 16 anos começou a estudar arte. Logo depois ingressou em uma agência de publicidade, e acreditem se quiser, ele foi demitido por falta de imaginação. Quando ele entrou no ramo de animações as pessoas diziam a ele que era impossível ganhar dinheiro com animações e desenhos, então ele respondeu: **“Eu gosto do impossível porque lá a concorrência é menor”**.

Os estúdios Disney tiveram muitos altos e baixos, mas depois da Segunda Guerra Mundial a economia americana estava arruinada e seu negócio estava falido. Ele foi aconselhado várias vezes a vender sua empresa, mas ao invés disso resolveu produzir o filme “Cinderela”. O sucesso foi tão grande que permitiu que Walt Disney continuasse no ramo.

Em 1964 com Mary Poppins, finalmente ele se consagrou na indústria cinematográfica, onde concorreu ao Oscar em 14 categorias, levando cinco prêmios. Em 1955 inaugurou a Disneylândia em Anaheim, Califórnia, dando origem ao império Disney.

Transforme a crise em oportunidade

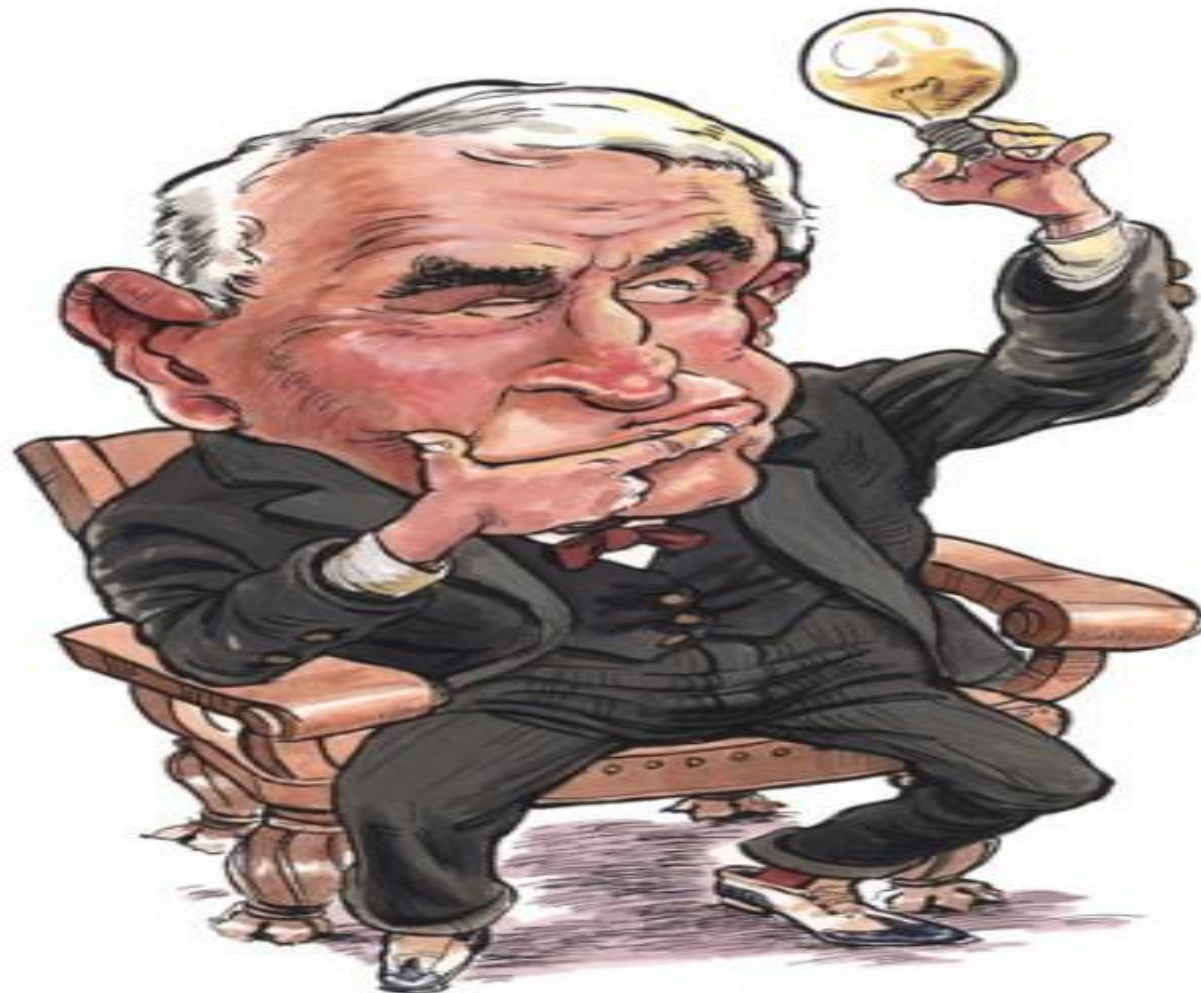

## *Thomas Alva Edison*

O inventor que patenteou mais de dois mil produtos entre eles: a lâmpada elétrica, fonógrafo e cinematógrafo, não teve um começo fácil. **Thomas Alva Edison** nasceu em 1847 no Estado de Ohio, Estados Unidos e durante a sua infância seus professores costumavam dizer que o rapaz tinha dificuldades no aprendizado, chegando muitas vezes o chamarem de burro.

O menino acabou largando a escola e estudando em casa com sua mãe, uma ex-professora canadense, que logo percebeu o interesse de Edison pela ciência. **Ele devorava todos os livros e assuntos sobre o tema e desenvolveu um processo de auto-educação e aprendizagem de forma independente que iria servi-lo ao longo de sua vida.**

Seus primeiros inventos também não eram bem aceitos comercialmente, quando Edison desenvolveu uma máquina elétrica para acelerar a leitura dos votos nas eleições, o dispositivo acabou sendo um fracasso. O inventor teve que trabalhar como telegrafista para conseguir sobreviver, mas nunca deixou que o cenário totalmente desfavorável o abatesse.

Transforme a crise em oportunidade



## *Steve Jobs*

Steve Jobs nasceu em 1955 em Palo Alto, Califórnia e foi adotado por uma família de classe média. Inspirado pela atmosfera do local, Steve era adepto do estilo hippie e logo se interessou pela eletrônica e computação, fundando a Apple em 1976.

Por ironia do destino, em 1985 ele fosse demitido da própria empresa que fundou. O motivo era seu jeito duro de lidar com os funcionários e sua personalidade inquieta. Logo em seguida ele criou a Next, uma fábrica de super-computadores, mas a empresa quase faliu no primeiro ano.

Na década de 90 a Apple mergulhou em uma dura crise e perdeu quase todo seu Market-Share para o sistema Windows. Por sua vez, a empresa de Steve Jobs conseguiu se reerguer somente em 1995 com a animação do Toy Store, lucrando 361 milhões de dólares.

Em 1997 ele voltou a Apple e em 2000 foi nomeado CEO da companhia. A partir desse momento o Iphone, Macbook e Itunes decolam em todo mundo e se tornam sinônimo de qualidade e inovação.





**A IMPORTÂNCIA DO DNIT PARA A  
SOCIEDADE E O SEU LUCRO  
SOCIAL.**

*Lucro  
Social*



“Lucro Social é uma ferramenta que possibilita ao setor público evidenciar de forma clara e objetiva as políticas públicas executadas em favor da sociedade.”



Instrumento /	Aplicação	Indicadores	Valor
Bomba de Combustível	Verificação da quantidade de combustível e o valor pago	Valores tributáveis através da medição do volume do combustível	2.663.842.000,00
Medidores de Flúidos	Sistema que determina os volumes da produção de petróleo estabilizados	Apuração de Royalties para o Estado do Rio de Janeiro	3.200.000.000,00
Sistema de medição de Vazão de bebidas	Estimar o volume de bebida produzido em dada unidade de tempo, diferenciando os tipos de bebida Garantia da transação comercial	Aumento da arrecadação da Receita Federal em 36% em 3 anos Programa encerrado no governo anterior ao do presidente Temer	2.590.000.000,00
Hidrômetros	Prestação de serviços ligados ao Abastecimento de Água/Saneamento Básico - SABESP	Arrecadação PIS/Cofins	1.800.000.000,00
IPNA Rodoviário	Balanças rodoviárias	Economia com a manutenção da malha viária	1.501.016.597,70
Laboratório de Força da DIMCI	Calibração de máquinas de tração no Inmetro	Economia no custo da calibração de máquinas de tração	2.789.608,00
Material de Referência Certificado - MRC	Demanda do Ministério da Justiça, envolvendo drogas de abuso (perícia criminal. Demanda do Ministério da Justiça, envolvendo drogas de abuso (perícia criminal)	Redução nos custos de importação de MRC	2.350.000,00
Cronotacógrafo	Economia resultante da verificação metrológica, na manutenção da frota	Redução do custo efetivo na troca de pneus, redução do número de sanções legais e custos judiciais trabalhistas, de responsabilidade civil e criminal, através dos ensaios de verificação metrológica dos cronotacógrafos"	133.504.114,50
Cronotacógrafo	Perícia de acidentes de trânsito com vítimas, envolvendo veículos que possuem cronotacógrafos	Economia com horas de perícia devido ao uso de cronotacógrafo.	9.609.657,86
Cronotacógrafo	Abordagem seletiva aos veículos de cargas e passageiros que são obrigados a utilizar o cronotacógrafo.	Redução no número de acidentes em função da fiscalização da PRF do Cronotacógrafo	92.266.199,47
Cronotacógrafo	Regulamentação	Custo social evitado pelo setor de transporte pela inibição de roubo/furto dos TCO fomentada pela portaria 535/2019(RTM) no Estado do Paraná	608.400,00
Cronotacógrafo			8.000.000.000,00
Atuação da PRF	Operação contra o crime organizado	apreensão de drogas, contrabando de cigarros e descaminho	23.000.000.000,00

42.995.986.577,53





## **Poder Executivo Federal : Ministérios**

Fazenda

Justiça e Segurança Pública

Previdência Social

Saúde

Desenvolvimento, Indústria, Comércio e Serviços

Trabalho e Emprego

Transporte





## Poder Executivo Estadual

- RBMLQ-I (fiscaliza e emite certificados de verificação)
- ITPS

## Poder Judiciário

- Tribunais de Justiça

## Poder Legislativo Federal

- Congresso Nacional

O Lucro Social é uma quebra de paradigmas: com ele, somos obrigados a pensar fora da caixa, a entender melhor o processo no qual estamos inseridos. Por isso é que, ao entender o processo, entendemos nossa real importância e podemos interferir de forma significativa para sua melhoria e trazer ganhos a toda sociedade. Entender o Lucro Social é materializar a frase:

*“Algumas pessoas querem que algo aconteça, outras desejam que algo aconteça, outras fazem acontecer.” (Michael Jordan)*

Hoje é uma das poucas vezes nas quais estamos em condições reais de fazer acontecer

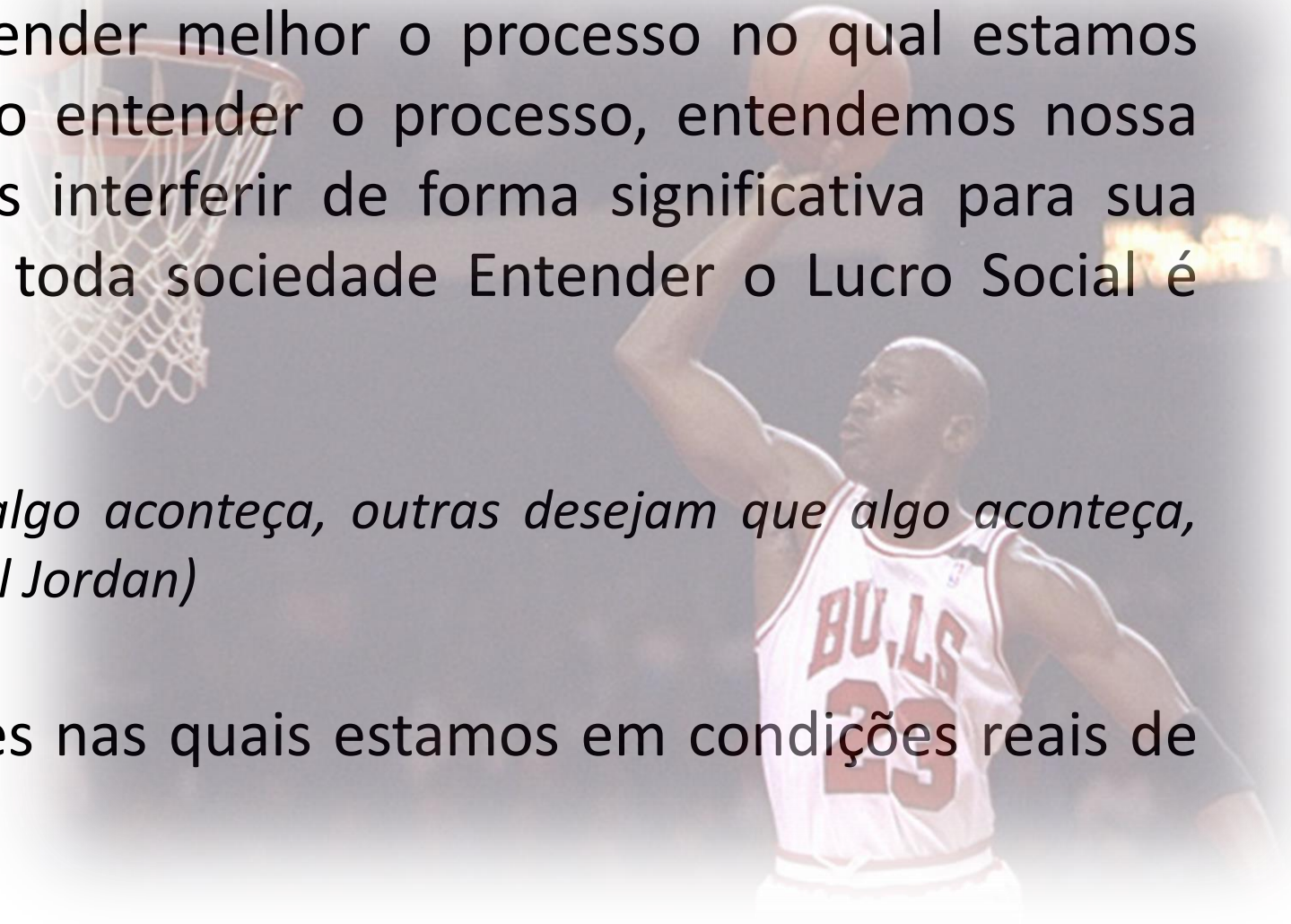

INSTITUTO NACIONAL DE METROLOGIA,  
QUALIDADE E TECNOLOGIA - INMETRO

**50**  
*anos*

a serviço da sociedade.  
1973/2023

SINDICATO INTERESTADUAL DOS  
SERVIDORES PÚBLICOS DO INMETRO  
ASMETRO-SI



**Obrigado !!!**

**Sérgio Ballerini**

**[sballerini@asmetro.org.br](mailto:sballerini@asmetro.org.br)**

**55.21.98020-0001**

**<https://asmetro.org.br/portalsn/>**